

BINNI

86°

AUTOLINEE
60044 Fabriano (An)
V.le XIII Luglio 93/1 - Tel. 0732 629592
e-mail:binni@libero.it

ANNO XX Marzo/Giugno 2004 N°2/3

Appuntamento



BINNI

86°

AUTOLINEE
60044 Fabriano (An)
V.le XIII Luglio 93/1 - Tel. 0732 629592
e-mail:binni@libero.it

Bimestrale di cultura, informazione, turismo, viaggi, sport e tempo libero dell'Associazione Dopolavoro Ferroviario di Fabriano
Spedizione in abbonamento postale - 45% - Art.2 comma 20/B Legge 662/96 - Div.ne Corr.za Dir. Comm. Imp. Ancona Dist. per abb.to. Una copia Euro 0,70

Estate & Viaggi

Giuseppe Falzetti

Da sempre l'estate è andata d'accordo con i viaggi e noi al dopolavoro abbiamo preparato un'estate ricca dove poter esprimere ogni esigenza. L'uscita delle Capitali Baltiche sta creando grande aspettativa ed è questo il momento di concretizzare l'iscrizione, sarà questo il Viaggio di punta per il 2004 ed aver già visionato l'itinerario e le strutture d'accoglienza sperimentando le guide ed i servizi offerti è già un grande vantaggio. Senza anticipare troppo per cercare di mantenere intatto il gusto della scoperta, all'interno riproponiamo itinerari e dettagli, si attendono nuove adesioni. Nel settembre, sempre ricco, ci sarà la possibilità di scegliere tra La Grecia classica e la Calabria, (Grecia e Magna Grecia, cioè) itinerari selezionati e collaudati che riservano solo sorprese piacevoli, potete farci un pensiero. I giovani avranno la possibilità di scegliere tra soggiorni studio in diverse parti d'Europa anche gli adulti naturalmente), all'interno i dettagli.

Il fascino della Vecchia Locomotiva

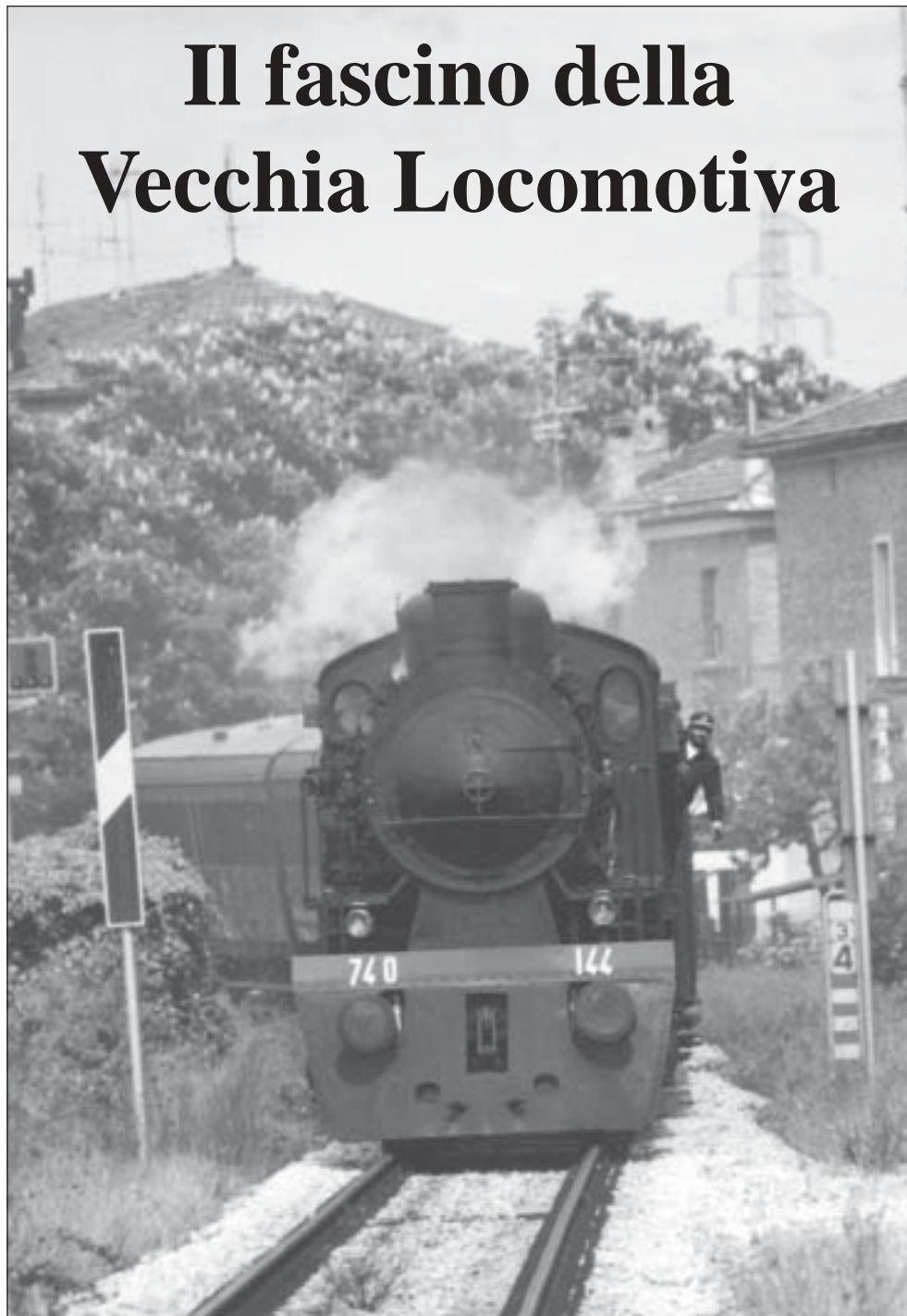

Un treno che va!

Giancarlo Bonafoni

Quando abbiamo cominciato ad occuparci del treno a vapore, ci siamo subito resi conto di quanta attenzione ed interesse ci fosse intorno a questa iniziativa. Scoprire, luoghi, musei e paesaggi servendosi di vetture d'epoca trainate da sempre efficienti locomotive (che nelle Marche abbiamo la fortuna di avere) sta divenendo una maniera intelligente di occupare il tempo libero. Dopo il successo con le scuole del nostro comprensorio, richieste di organizzare treni di questo tipo, ci giungono ora dalle parti più svariate ed in settembre ed ottobre cercheremo, forti dell'esperienza fatta, di fare di più e meglio. Non solo le scuole ma anche gruppi di adulti, organizzati e no, potranno usufruire della nostra iniziativa che in collaborazione con la divisione trasporto regionale Marche delle FS, potrà soddisfare le molte richieste. All'interno, il sommario dell'esperienza fatta ed i progetti per l'autunno.

Sommario

A tutto Vapore
pag. 2/3

Il nostro "Progetto" pag. 2

Estate & Viaggi pag. 11

Bonsai: abbiamo un campione pag. 4

A Roma in Bicicletta pag. 9



Non solo... convenienza
Qualità, Assortimento,
Cortesia e Professionalità

Via Martiri della Libertà 56/A Tel. e fax 0732 21721



Vita del DLF

La 740-144 è tornata sugli antichi percorsi

A tutto Vapore!

Il fascino del passato, il sapore degli antichi percorsi in treno con la voglia di scoprire paesaggi ed itinerari nuovi, nel cuore delle Marche, creano un irresistibile mix al quale non si può dire di no.

Quelle del 4 e 5 maggio sono state le prove generali per le iniziative di settembre ed ottobre quando il treno d'epoca con la locomotiva a vapore, ritornerà a correre sulle strade ferrate della nostra regione.

Suscita sempre grande curiosità e fascino la vecchia locomotiva che sfidando il tempo ritorna sulle rotaie trainando una moltitudine di persone che a bordo di vetture, pure queste di un tempo passato, provano emozioni del tempo che fu.

Sono stati più di cinquecento i ragazzi che in due giornate hanno visitato Macerata, Urbisaglia (l'antica città romana di Urbs Salvia) e l'Abbadia di Fiastra. Le scuole di Fabriano, Pergola, Nocera e Gaifana, hanno aderito all'iniziativa proposta dal DLF di Fabriano e dalla Divisione Trasporto Regionale Marche delle FS per vivere una giornata particolare, piena di significato sin dall'inizio, dove il trasferimento, di solito intermezzo vuoto e noioso ha rappresentato invece il clou dell'uscita. I ragazzi hanno provato il sistema di viaggiare dei loro non-



Signori in carrozza, il treno d'epoca è pronto a partire, la locomotiva sbufa già a sufficienza...

ni e bisnonni, anche se la "cento porte" siamo ancora in tanti a ricordarcela. La vecchia 740 poi ha fatto la sua parte e nei due giorni ha

rispettato degnamente il programma. E' impossibile riportare sulla pagina l'entusiasmo, l'incanto e la meraviglia dei ragazzi una volta sul

treno. Un'esperienza come questa, non sarà tanto facilmente dimenticata.

Aggiungendo poi il completamento della visita in quel di Macerata, di Urbisaglia e dell'Abbadia di Fiastra, si è avuta la possibilità di conoscere una parte molto interessante delle Marche, interesse condiviso anche dagli adulti che ancora non conoscevano questa parte scenografica della nostra regione. Le guide della "Meridiana" sono state poi il degno completamento di una giornata all'insegna dell'accrescimento culturale vissuto per gioco durante una giornata che per l'insieme di eventi, rimarrà per sempre nella memoria.

Il DLF di Fabriano ha fatto sicuramente la sua parte, ma molto del merito va attribuito alla divisione trasporto regionale Marche che mantiene in esercizio con tutti gli accorgimenti del caso, vecchie locomotive a vapore, altrove scomparse.

Le corse del Vapore non finiscono qui, passata l'estate (durante la quale la vaporiera sta ferma) i programmi riprenderanno corpo.

L'Appuntamento**Direttore responsabile**
Giuseppe Falzetti**Editore**Associazione
Dopolavoro Ferroviario
Fabriano
Ente nazionale senza fini
di lucro per la promozione
del tempo libero**Redazione**P.zza XX Settembre
60044 Fabriano
Tel. 0732 24256
Fax 0732 233063
Bimestrale sped. in abb.
postale - 45% -
Autorizzazione
Tribunale di Ancona
n.17 del 7.5.1985
E-mail
dlffabriano@dlf.it**Stampa**Arti Grafiche "Gentile"
Fabriano
Via B.Croce, 16
Tel e Fax 0732 21911**In Redazione**Giancarlo Bonafon
Mario Ausilii
Pietro Giuseppetti
Paris Nicoletti
Aleandro Stroppa
Franco Vergnetta**Segretaria di Redazione**
Stefania**Hanno collaborato
a questo numero:**

Giuseppe Guglielmi

Angelo Megni

Diffusione
per abbonamento
abbonamento postale
Tiratura 3.000 copie

L'ammirazione tra i ragazzi

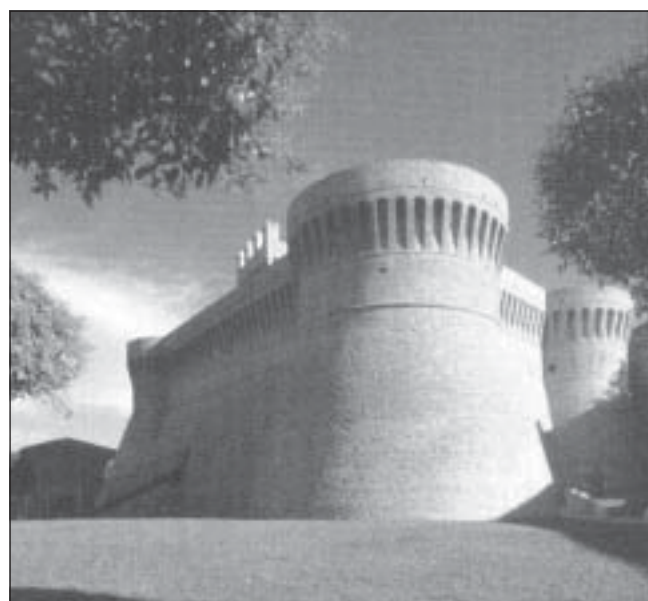

Urbisaglia: l'antica Rocca

Vita del DLF

Una forma di turismo che coinvolge ed appassiona *A tutto Vapore!*

Si aprono già le iscrizioni per le date autunnali per le quali si prevede affluenza di partecipanti ai programmi proposti. Sono previste corse in arrivo a Fabriano per scambiare la visita fatta dalle nostre scuole con la Provincia di Macerata

Con il ricordo dei magnifici paesaggi osservati scorrendo dai finestrini delle vetture d'epoca, con ancora nel naso il sentore del fumo della gagliarda 740, ad appena un mese dall'esperienza fatta, già si approntano i programmi per le iniziative future. Il DLF di Fabriano, sta preparando proposte interessanti il Vapore e le vetture d'epoca per itinerari nel cuore delle Marche. Una proposta per tutte le scuole di Macerata verrà fatta al più presto per un percorso inverso a quello appena fatto. I ragazzi di Macerata che



Le ragazze in "posa" per il Giornale del DLF

Grotte di Frasassi. Ce ne sono di argomenti quindi per poter degnamente scambiare la visita ed incrementare e completare la conoscenza del nostro territorio. Stiamo preparando i dettagli per

proporre un pacchetto di accoglienza ideale dai costi accessibili in data idonea, a poche settimane cioè dall'inizio delle lezioni. Stiamo pensando al 6 o 7 ottobre come giornate idonee per

programmare il tutto. Queste date poi si collegherebbero idealmente al 9 e 10 ottobre quando si potrebbe cogliere l'opportunità di treni per Pergola e per Macerata partendo questa volta

da Fabriano che fungerà da punto di incontro e raccolta per gli appassionati del Vapore che potrebbero mettere in atto una due giorni all'insegna delle tradizioni gastronomiche e culturali di questa parte delle Marche. I ragazzi dunque a fare da apripista quindi gli adulti, appassionati, famiglie intere, gruppi organizzati, Associazioni ed Enti ad animare una due giorni all'insegna di una vecchia gagliarda Locomotiva a Vapore.

Abbiamo ricevuto plausi e consensi da fonti autorevoli, contiamo di proseguire in questo settore dove ci siamo accorti di essere capaci ed altamente professionali. Nel riquadro in basso le opportunità di contatto per una prima adesione al progetto "A tutto Vapore".



La 740 in "salita"

"A tutto Vapore"

Alla scoperta delle Marche insolite su vetture d'epoca trainate da locomotiva a Vapore.

9 e 10 Ottobre 2004

Week End in terra Marchigiana alla scoperta della gastronomia dei musei e della natura di luoghi che il grande turismo non tocca!

Un'opportunità che si può cogliere attraverso l'organizzazione del DLF di Fabriano che con la collaborazione della divisione trasporto regionale Marche delle FS, coinvolge associazioni, enti e gruppi organizzati che solo in numero limitato potranno accedere a tale iniziativa.

Prenotazioni ed informazioni presso il DLF Fabriano Viale Serafini 84/B - Tel. 0732 24256



Attori in costume per il nostro "treno"

Vita DLF

Grazie a loro il Vapore va!

Sono schivi e non cercano clamori, nemmeno la ribalta della cronaca, fanno semplicemente il loro dovere (dicono loro), sono tra i macchinisti delle ferrovie, i pochi in Italia, ancora capaci di condurre una locomotiva a vapore. Lo fanno senza mai risparmiarsi, senza protestare, con serietà e competenza. Grazie da parte dei tanti viaggiatori che già quest'anno hanno provato l'ebbrezza del Vapore. Tutti gli appassionati Vi sono immensamente grati! Sappiamo che non avremo la Vostra approvazione per questa uscita (semipubblica) ma l'onore al merito va riconosciuto. Sappiate che Vi aspettiamo già per qualche corsa nel prossimo autunno...



Giombini (a terra) e Ruggeri macchinisti FS che sanno andare anche a Vapore!

Un amico che ci ha lasciato

Bruno Santini, addio!

Aleandro Stroppa

E' deceduto recentemente, a ottantasette anni, il Capo Stazione Sovrintendente a riposo Bruno Santini, socio e partecipe da sempre della vita del Dopolavoro Ferroviario di Fabriano. E' stato per anni titolare della Stazione di Serra San Quirico e, in seguito, di Falconara. Ha creato la sezione del Dopolavoro Ferroviario di Serra San Quirico, località in cui risiedeva e dove aveva ricoperto importanti incarichi.

E' stato sempre dirigente scrupoloso della medesima florida sottosezione.

Fu tra i fondatori, nel lontano 1985, del periodico "L'Appuntamento" edito dal nostro Dopolavoro, uno dei primi organi di stampa del sodalizio a livello nazionale. Ne è stato Direttore Responsabile fino al 2000 quando



ha lasciato il bastone del comando all'attuale Direttore Pino Falzetti, rimanendo comunque attivo membro della redazione.

Bruno lascia un vuoto nel mondo del giornalismo anche a livello regionale, è stato infatti corrispondente per 25 anni del "Resto del Carlino" e proprio recentemente l'Ordine dei Giornalisti delle Marche lo ha voluto onorare premiandolo con una medaglia per la sua

inesausta attività giornalistica. In tutti questi anni Bruno ha sempre raccontato piccoli e grandi avvenimenti con vivacità e competenza, soprattutto nel campo ferroviario e dopolavoristico.

Ci piace anche ricordarlo per la passione con cui ha partecipato per anni all'organizzazione del Concorso Nazionale di Pittura Estemporanea "Gentile da Fabriano" ed all'annuale Festa del Socio Pensionato; da ricordare anche le feste da ballo che organizzava, sotto Carnevale, al K2 di Serra San Quirico.

Il Dopolavoro Ferroviario di Fabriano, ha voluto mettere in evidenza il Presidente Bonafoni, non ha perso solo un socio meritevole di stima, ma anche una buona penna ed un ottimo collaboratore.

Nena e Lisetta

di Franco Vergnetta

Quant'è bello, 'l realiti sciò!

"I visto, Ne', è finito 'l Granne Fratello!

Cel sai che me piaceva proprio?"

"A me 'nvece me pareva proprio 'na stronzata. Lise'".

"Ma camina va, n'hi visto che bei munelli! che belle storie d'amore! Quarche vorta me ce so pure commossa!"

"Ma si proprio scema, n'hi capito che quilli ce se prennea in giro a tutti quanti? Qui giovanotti facea 'na specie de lavoro, quarcuno era brao, quarcuno 'n po' de meno, ma era come sci recitasse 'na commedia. Svejete Lise'".

"Ma que dici, n'hi visto quanto era naturali? C'era quillo più anziano che dava tanti boni consiji, c'era quillo struito che parlaa come 'n libro stampato e 'l poro emigrante che nun sapea nemmeno l'italiano. A me me pareva tutto vero!"

"Ma come poi pensa' che na quindicina de gioanotti se chiude drento 'na casa pe cento giorni pe fa vede come se campa! E poi me devi crede, a vede quando se vestia o se spojaa, o quando stava in intimità me metteva a disagio, me pareva de guarda' dentro l' buco della seratura dalla stanza de quarcuno".

"Ma è 'l realiti sciò, Ne', non hi visto che anche le persone famose li fa? Come quilli che è campati per tanti giorni dall'sola deserta o quilli che cortiva na fattoria come se facea 'na vorta. E' gente che non c'è manco abituata, ma che fa tutto come sci fosse persone normali".

"Lise', te s'hi beuta 'l cervello! Quilli famosi dell'Isola dei famosi era gente che nun se li ricordaa manco 'l padre e la madre e che quando s'è arvinuti è diventati quarcuno e li vedi tutti i giorni dalla televisione, ha scritto i libri, partecipa ai festival e anche sci sa fa poco o gnente pare che pole argirà el monno!"

"Ma voi scherza', c'era la contessina che s'è pure fatta male; c'era 'l cantante che cantaa 'na canzona famosa, la presentatrice che 'na vorta presentaa 'n programma, era gente conosciuta Ne'!"

"E' vero, quarcuno era conosciuto 'na vorta, ma chi se li ricordaa più? Pe loro è stato 'n terno al lotto, e noiatri li a guardalli come sci fosse eroi de guera. Ma sai quant'è più eroe quil poritto de mi marito che s'ha da arza tutte le matine pe gi' a fatica per quattro sordi, oppure io che qui quattro sordi l'ho da fa aria' alla fine del mese!"

"Que c'entra, la vita de tutti i giorni è 'na cosa, ma a vede le realiti sciò te fa senti' come sci anche le persone famose è uguale a noiatri".

"Lise', quilli te se pia pe li fondelli, è tutto spettacolo, colla reartà nun c'ha niente a che fa'. La vita vera sta de fori, no dalle case chiuse co tanti giovanotti che nun c'ha gnente da fa' e spara stronzate dalla matina alla sera".

"Po anche esse che c'hai ragione te, Ne', però quant'era bello Ascanio!"

Ultime dal Turismo

Sono disponibili ancora dei posti per Mosca - San Pietroburgo (in Agosto) come pure per le Capitali Baltiche, mentre si va approntando per Ottobre una uscita negli USA e per la Thailandia in Dicembre. Rimane sempre poi una bellissima Calabria dall'11 al 18 settembre da raggiungere in aereo, occasioni da non perdere...

DLF e dintorni

Il nostro progetto

La sede della Stazione

Il progetto va ormai prendendo corpo, la nostra attività verrà svolta tra breve dal punto di accoglienza della Stazione di Fabriano una volta definitivamente ultimato il lavoro di restiling iniziato per la verità da lungo tempo.

Incrementeremo la nostra attività nel settore dell'assistenza ai viaggiatori e nel rilascio di biglietti ferroviari da un posto luminoso, moderno ed accogliente: dalla sala principale della stazione cioè, che si affaccia sull'atrio e da dove sarà possibile "incontrare" tante persone.

Contiamo di sviluppare il nostro impegno teso alla soddisfazione dei soci nel settore turistico con una gamma sempre più vasta di offerte e con la possibilità di operare nel massimo della libertà, trasformando il nostro impegno in qualcosa di concreto che coinvolgerà l'impegno di personale specializzato.

Non vogliamo qui, per pura questione scaramantica, svelare di più, soltanto che il nostro impegno aumenterà, diventerà importante e coinvolgerà per impegno tutto lo staff attualmente abituato ai soli soci.

Noi speriamo che la nostra squadra, riesca bene e permetta al sodalizio di crescere ancora per riuscire ad elevarci ed uscire dai problemi che i dopolavori attualmente stanno vivendo.

I problemi di gestione diretta di tutte le risorse con i conseguenti costi a carico, stanno ormai modificando la maniera di rapportarsi con il "mondo esterno" e noi da Fabriano abbiamo deciso di fare la scelta di scendere sul mercato. Non sarà facile, ma, ci saremo!

Comunicato



**Il Borgo, i Borghigiani,
la Chiesa di San Nicolò
ieri, oggi, domani
di PIPPO ROSSI**

Chiunque desideri far pubblicare curiosità, foto, ricordi, poesie, sul libro che uscirà a fine anno, sono pregati di contattare l'autore, oppure consegnare il materiale a: **Romualdo Bartolini presso la Trattoria Marchigiana di Fabriano.**

*Il materiale sarà poi riconsegnato ai proprietari.
Si ringrazia per la collaborazione.*

Trattoria **MARCHEGIANA**

*Tre diversi ambienti medievali
per un unico ritrovo*

Fabriano - Piazza B. Cairoli n. 1 - Tel. 0732 250088

Solo per quelli del '49!

55 ma non li dimostra!

Gita Evento al Rifugio di Montagna



Pintura di Bolognola

Il 4 luglio 2004, proseguendo una tradizione iniziata 5 anni fa, la classe del 1949, si ritrova per il "cinquantacinquesimo" presso la Capanna di Pintura di Bolognola, nel cuore del Parco dei Sibillini.

Ogni partecipante potrà farsi accompagnare dai rispettivi familiari e tutti insieme, partendo in Bus GT dal parcheggio antistante il Palazzetto dello sport di via Buozzi, si raggiungerà la nostra meta.

Il ritrovo fissato per le 11,00 in zona palasport per partire entro le ore 11,15 alla direzione dei Sibillini dove in un accogliente locale, a nostra disposizione, celebreremo questa importante ricorrenza. Le iscrizioni si raccolgono presso il DLF (Viale Serafini 84/B - tel 0732 24256) dove si potranno ricevere tutte le informazioni in merito.

Il menù sarà molto ricco con antipasti di territorio, Tagliatelle al cinghiale e Cappellacci alla ricotta, Misto griglia ed Arrostiti, Contorni, Dolce, frutta, Caffè, Acqua, Vino e distillati (a volontà, si torna in Bus!). La giornata sarà allietata da Musica e Karaoke (per i più scatenati) e per meglio rievocare fatti ed episodi che abbiamo vissuto, i partecipanti sono invitati a portare foto e qualsiasi altra forma di testimonianza che ritengano opportuno.

Aspettiamo le iscrizioni che debbono arrivare in maniera inderogabile entro il 19 giugno 2004. Si accetteranno le adesioni giunte in ordine cronologico fino all'esaurimento dei posti (120!). Buon cinquantacinquesimo!

Gli organizzatori

Nella foto il luogo dove si festeggerà la ricorrenza

Affittasi

In prestigioso stabile

**Ampi locali uso uffici, studi di qualsiasi tipo,
ambulatori od altro,**

in Viale Serafini

con parcheggio ampio ad uso esclusivo.

**Facilmente fruibili per la posizione,
la riservatezza e la comodità.**

Gli interessati possono chiamare il n. Tel. 0732 701376

I perchè di una adesione che nel 2004 ha bisogno dell'apporto di tutti

I vantaggi dell'iscrizione

Il costo della tessera, che non subisce rincari dal 2002 nonostante il lievitare dei prezzi e dei costi ai quali da un po' di tempo dobbiamo sottostare non è più sufficiente a mantenere in vita le attività sociali del DLF, dallo sport, alla gestione del tempo libero in generale, ed abbiamo bisogno di adesioni nuove. I tanti recenti pensionati, che magari credono di essere iscritti in automatico al DLF, dovranno invece venire in sede a rinnovare la loro adesione, anche perchè, oltre a fruire dei vantaggi che la tessera comporta potranno partecipare alle prossime votazioni per il rinnovo delle cariche sociali. Vi aspettiamo



A fianco la nuova tessera 2004 del DLF

Queste le opportunità per i soci nelle varie attività del DLF

- **Il Bimestrale "L'Appuntamento"** entrerà in tutte le case degli associati
- **Il libretto di offerte turistiche "Viaggiando" 2004 (due edizioni differenti)** sarà a disposizione di tutti i soci
- **Nel settore Turismo** si avrà la possibilità di usufruire di tutte le iniziative del DLF per l'Italia, l'estero ed i soggiorni sia individuali che per gruppi, sarà altresì possibile partecipare a tutte le escursioni nelle città d'arte effettuate dal DLF di Fabriano
- **La Casa per Ferie di Genga, trasformata ormai in Albergo e Ristorante** sarà sempre a disposizione dei soci per avvenimenti, i banchetti della tradizione e per ospitare parenti ed amici a prezzi assolutamente imbattibili.
- **Il Circolo Tennis** del DLF Fabriano è in crescita ed il nostro campo è quello dove si può fare il miglior gioco su terra battuta.
- **Il Gruppo Ruzzola "S. Donato"** DLF Fabriano è una realtà che partecipa a trofei ed incontri in svariate parti del centro Italia
- **Il Gruppo ciclistico "Marischio"** DLF Fabriano ha partecipato al recente raduno Nazionale che prossimamente organizzeremo a Fabriano e nel comprensorio.
- **Il Gruppo Scacchi** DLF Fabriano sta crescendo e divulgando il gioco degli scacchi nelle scuole
- **Il Gruppo Bonsai** Alta Valle dell'Esino DLF Fabriano è conosciuto perfino in Giappone ed ha al suo interno dei campioni "Mondiali"
- **Il Gruppo Filatelico e Numismatico** DLF Fabriano è il più numeroso delle Marche
- **Il Settore Pittura** del DLF Fabriano organizza mostre ed estemporanee di assoluto livello
- **I Corsi di Lingua Straniera** sono ormai noti per qualità e prezzi e sono molto frequentati. Previsti sconti per Corsi di Informatica presso InQuota
- **La squadra di Calcio è attiva in tornei e nel mondo della solidarietà**
- **Il DLF offre ai soci un settore ricreativo con schermo gigante e biliardo, cucina per spaghetate e piccole cene**
- **Tessera** per accesso scontato ai cinema di Fabriano
- **Tessera** sconto per i soci da Brunetti Abbigliamento
- **Sconto** del 5% sui prodotti freschi al Supermercato CRAI di Viale Serafini Fabriano a tutti i soci
- **Novità assoluta**, sconto ai soci DLF per le associazioni al TCI che opera di concerto con il DLF nazionale -
- **Sconti** per abbonamenti a spettacoli teatrali.
- **Sconti** per la stagione Sinfonica del Gentile
- **La Befana del Ferroviere**

La nostra sede di Viale Serafini 84/B è aperta tutti i giorni feriali orario ufficio tel 0732 24256

I nostri "VIAGGIANDO"

Sono pubblicazioni snelle, l'una sul verde, l'altra sul blu, servono per distinguere e caratterizzare le tipologie delle offerte per i soci contenute all'interno.

La verde, è il "viaggiando" per gruppi con le iniziative programmate per tutto l'anno. La Blu, la più recente in ordine di tempo delle pubblicazioni, è il "viaggiando" per individuali e piccoli gruppi con le indicazioni per villaggi ed alberghi che si potranno raggiungere in maniera autonoma.

Per il 2004 abbiamo percorso questa via, agile ed un po' meno onerosa per la nostra associazione che si può avvalere anche delle numerose pubblicazioni delle agenzie di cui da anni ci serviamo.

Le nostre offerte per i soci sono così complete essendo in grado di assolvere a qualsiasi esigenza. Per quanto riguarda i gruppi, poi, alla programmazione di inizio anno si aggiungono sempre novità che ci vengono suggerite dalle opportunità e novità del momento; solo per fare un esempio, stiamo lavorando ad un periodo prenatalizio in Thailandia a prezzi interessanti e partenze certe. Noi Vi aspettiamo!



Le copertine delle due pubblicazioni ad uso esclusivo dei soci, forse il più grosso vantaggio di possedere la tessera del DLF

L'uscita dell'anno del DLF verso il grande nord ancora sconosciuto

Il Baltico ci aspetta!

Stiamo fornendo i nomi dei partecipanti alla compagnia aerea, ora occorre formalizzare la prenotazione! Helsinki, Tallin, Riga, Vilnius, non attendono oltre...

Dopo la prova effettuata nell'ottobre dello scorso anno, durante la quale abbiamo dovuto immaginare le piazze brulicanti di vita, mentre erano coperte di neve, stiamo per realizzare in concreto l'uscita più importante dell'anno per il DLF. Quello che in pratica ci qualifica e fa parlare di noi. Un gruppo snello non superiore alle 30/35 unità ma che potrebbe essere formato anche da meno di trenta persone, è quanto di meglio per un'esperienza di questo tipo. A servizi garantiti e verificata la serietà dell'operatore che ci propone il pacchetto ecco di seguito il programma:

08 GIORNI / 07 NOTTI

Partenza 7 Agosto 2004

con volo di linea SAS da Roma

1° GIORNO: Roma - Praga - HELSINKI

Incontro dei Sigg.ri Partecipanti in aeroporto di Roma Fiumicino alle ore 6.50 del 7 agosto 2004 e partenza con volo di linea SAS via Praga. (I partecipanti di Fabriano arriveranno a Roma in Bus GT, partendo da Fabriano). Arrivo e disbrigo delle formalità doganali. Incontro con l'assistente locale e trasferimento in hotel. Pernottamento.

2° GIORNO:

HELSINKI - TALLIN
Prima colazione in ho-

tel. Mattinata dedicata alla visita panoramica della città. Pranzo in ristorante. Trasferimento al porto e imbarco sul catamarano per Tallin. Arrivo e trasferimento in hotel. Cena e pernottamento.

3° GIORNO:

TALLIN

Prima colazione in hotel. Giornata dedicata alla visita della città: il centro città, giunto a noi quasi intatto, il Castello di Toompea, un tempo residenza dei feudatari, il Duomo, la piazza del Mercato con il Municipio, imponente edificio in stile gotico, la Chiesa del Santo Spirito, il vecchio orologio, la Porta del Mare, sovrastata a destra dalla Grassa Margherita la più grande Torre della città, la Chiesa di S. Nicola, e visita al Parco di Pirita e Kadriorg. Pranzo in ristorante. Cena in ristorante e pernottamento in hotel.

4° GIORNO:

TALLIN - PARNU - RIGA

Prima colazione e partenza con il pullman per Riga. Sosta lungo il percorso a Parnu per una breve visita e per il pranzo in ristorante. Proseguimento per Riga. Arrivo e sistemazione in hotel. Cena e pernottamento.



5° GIORNO:

RIGA

Prima colazione in hotel. Visita panoramica della città per ammirare, tra le antiche e tortuose vie di Riga, monumenti di architettura romanica, gotica, barocca e classica e visita del Duomo. Pranzo in ristorante. Pomeriggio a disposizione. Cena in ristorante e pernottamento in hotel.

6° GIORNO:

RIGA - VILNIUS

Prima colazione in hotel e partenza in pullman per Vilnius. Sosta lungo la strada alla suggestiva collina delle Croci. Pranzo in ristorante e proseguimento per Vilnius. Arrivo e sistemazione in hotel. Cena e pernottamento.

7° GIORNO:

VILNIUS

Prima colazione in ho-

tel. Mattinata dedicata alla visita della città: la città Vecchia, vi si trovano più di 1.200 edifici, la maggior parte dei quali ha valore storico essendo monumenti dell'architettura gotica e rinascimentale, barocca e classica e visita dell'Università.

Pranzo in ristorante. Pomeriggio dedicato all'escursione al Castello di Trakai. Cena in ristorante e notte.

8° GIORNO:

VILNIUS - ROMA

Prima colazione in hotel e trasferimento in aeroporto in tempo utile per le formalità d'imbarco e partenza con volo di linea per Roma, via Praga.

Ritorno a Fabriano in Bus GT. Fine dei servizi.

QUOTA INDIVIDUALE DI PARTECIPAZIONE: Euro 1.550,00

Minimo 30 partecipanti
Supplementi: camera singola intero periodo
Euro 280,00

LA QUOTA COMPRENDE:

Volo aereo di linea SAS da Roma in classe economica; Tasse aeroportuali e security tax (ad oggi euro 95,00); Franchigia 20 Kg bagaglio;

HELSINKI:

trasferimento aeroporto/hotel/porto con bus; 1 pernottamento e prima colazione in hotel tipo GRAN MARIANA 4**** in camera doppia

con servizi privati; 1 mezza giornata city tour; 1 pranzo in ristorante - traghetto Helsinki - Tallin.

BALTICO:

trasferimento aeroporto/hotel/aeroporto e tra le varie città con bus de lux; sistemazione in hotel 4**** stelle in camera doppia con servizi privati: 2 notti HOTEL CENTRUM A Vilnius, 2 notti HOTEL RADISSON SAS DAUGAVA 4**** stelle a Riga, 2 notti GRAND HOTEL TALLIN 4**** stelle a Tallin;

n. 11 pasti come da programma (menù 3 portate + caffè/tea); guida locale parlante italiano durante i trasferimenti e durante le visite; Visite come specificato in programma, inclusi gli ingressi ove previsti; Nostro accompagnatore dall'Italia con minimo 35 persone;

Assicurazione sanitaria medico no stop (franchigia Euro 40,00 - massimale Euro 3.000,00);

Assicurazione danneggiamento bagaglio (massimale Euro 500,00); Assicurazione annullamento viaggio (franchigia 10%); Documentazione da viaggio, materiale informativo

LA QUOTA NON COMPRENDE:

Facchinaggio, mance bevande ai pasti, pasti non indicati e tutto quanto non espressamente indicato ne "la quota comprende"; Trasferimento A/R BUS GT da Fabriano all'aeroporto di partenza (**37 euro a persona**)

Informazioni e Condizioni

DOCUMENTI RICHIESTI:

Passaporto valido e in regola con il bollo/o CI valida per espatrio.

Una tradizione ormai: Il settembre greco dei nostri soci

Cara terra di Grecia

Quest'anno dopo le olimpiadi, sfruttando le nuove strutture viarie ed i lavori fatti, il nostro gruppo approderà in terra greca per il giro classico dalle Meteore a Delfi, ad Atene, nell'Argolide, fino ad Olimpia con l'intermezzo della Minicrociera alle isole Saroniche prima di ripartire da Patrasso. L'attraversare l'Adriatico a bordo di nuove e moderne navi da crociera farà già vivere appieno la Vacanza. Accompagnati da un vero esperto e con guide di altissimo livello è un'esperienza da provare!

Aperte le iscrizioni per questo programma che comprende veramente tutto! Dal 4 all'11 Settembre 2004

1° Giorno: Sabato; Ritrovo dei partecipanti nella sala d'aspetto del porto di Ancona, nei pressi della biglietteria Superfast alle ore 16.00, dove si incontreranno con l'accompagnatore. Per la partenza da Fabriano con pullman GT alle ore 15.00 dalla stazione ferroviaria di Fabriano. Arrivo al porto di Ancona, disbrigo delle formalità, imbarco e partenza per Igoumenista alle ore 19.00. Cena e pernottamento a bordo.

2° Giorno: Domenica; Mattinata in navigazione. Arrivo a Igoumenitsa alle ore 11.00. Sbarco, incontro con la guida e trasferimento con pullman GT a Kalambaka con pranzo lungo il percorso. Sistemazione in hotel cena e pernottamento.

3° Giorno: Lunedì; Colazione, visita delle Meteore, imponenti e solitarie rocce su cui i monaci costruirono imponenti monasteri. Pranzo in ristorante. Nel pomeriggio visita di Delfi e trasferimento ad Atene, cena e pernottamento in hotel.

4° Giorno: Martedì; Pensione completa in hotel, al mattino visita dell'Acropoli ed il suo Museo. Nel pomeriggio visita a Vouliagmeni ed Anavyssos.

5° Giorno: Mercoledì; Colazione in hotel; Mini crociera di un'intera giornata alle Isole Saroniche di Aegina, Idra, Poros, pranzo a bordo della nave. Possibilità di prendere bagni. Rientro in

hotel, cena e pernottamento.

6° Giorno: Giovedì; Colazione in hotel, giornata dedicata alla visita dell'Argolide, Corinto, Epidauro, Micene, Naulpia con pranzo in escursione.

Al termine trasferimento ad Olimpia, Cena e Pernottamento.

7° Giorno: Venerdì; Colazione, visita della zona archeologica, pranzo in ristorante. Nel pomeriggio trasferimento

del gruppo a Patrasso. Disbrigo delle formalità, partenza per Ancona alle ore 21.00. Notte in navigazione.

8° Giorno: Sabato; Mattinata in navigazione. Arrivo al porto di Ancona alle ore 15.00 circa. Partenza con pullman GT per Fabriano. Fine dei servizi.

QUOTA DI PARTECIPAZIONE Euro 880,00 (supplementi per cabine esterne a richiesta)

CAMERA SINGOLA Euro 95,00 (suppl.to)

LA QUOTA

COMPRENDE:

Pullman GT; viaggio in nave con compagnia Superfast, sistemazione in cabine con camere a 2 letti interne e con servizi privati; soggiorni in hotels 3/4 stelle con camere con servizi privati; tutti i trasferimenti e le escursioni in programma con bus riservato GT; tutte le escursioni in programma con guida parlante in italiano; assistenza di personale italiano; tutti i pasti in programma; le bevande ai pasti; assicurazione; diritti d'imbarco in Italia e in Grecia, tutti gli ingressi ai musei e siti.

LA QUOTA NON COMPRENDE: extra, mance, i pasti a bordo e tutto quanto non espressamente indicato.



Ufficio Informazioni Ferroviarie

*Rilascio Biglietti per qualsiasi destinazione
Consegna al domicilio per Enti ed Aziende*

Assistenza per orari ed Itinerari

P.le XX Settembre Stazione FS Fabriano

0732 5345- 0732 701375

Un servizio del DLF Fabriano

DLF - Turismo & Viaggi

Roma si raggiungerà in treno con bici al seguito, quindi si potrà scorrazzare per il centro della capitale in gruppo in sella alla propria bici.

Obiettivo principale San Pietro e la sua Basilica con la benedizione "Papale"

A Roma in bicicletta!

Sarà anche questa un'esperienza da provare con tanto di orari ed itinerari da percorrere in sella alla propria bicicletta nel centro di Roma. Con una spesa limitata, ciclisti più o meno esperti caricando la bici sul treno, di mattina presto, per non perdere niente della giornata romana, potranno trascorrere un giorno del tutto particolare.

L'itinerario intanto potrà essere soggetto alle deviazioni che si ritenessero indispensabili al momento, la libertà di percorrere in bicicletta le strade romane del centro è sicuramente un grande vantaggio rispetto a chi si sposta con qualsiasi altro mezzo. Si potranno fare le soste in relazione all'estemporaneità del momento tenendo comunque conto che un capogruppo avrà la responsabilità di riportarsi tutti a casa, il più possibilmente soddisfatti e nemmeno tanto stanchi. Lungo il percorso, in zona Trastevere, dopo aver visitato san



La pianta con l'itinerario

Pietro, si incontrerà un ristorante che conosciamo e che avremo sul nostro per-

corso giustappunto per l'ora del desinare, e qui ci distingueremo nettamente dai

gruppi di stranieri che magari avranno avuto la nostra stessa idea, a tavola nessu-

no avrà dubbi sulla nostra italianità. Dopo pranzo poi andremo a cercare le ombre e la tranquillità dei parchi romani prima di proseguire il tour più propriamente turistico. Allegata la mappa del percorso ideale che pensiamo di compiere e gli orari di partenza e ritorno. Sarà piacevole poi raccontare l'esperienza, chissà che non diventi un appuntamento fisso, magari ogni inizio estate, staremo a vedere, per ora si attendono adesioni.

Scheda Tecnica

Domenica 20 giugno 2004 Partenza da Fabriano Treno 2323 ore 4,36 Arrivo a Roma Termini ore 7,38 Colazione libera.

PERCORSO CITTADINO Piazza della Repubblica (rotatoria) Via Nazionale Piazza Venezia, Via dei Fori Imperiali, Colosseo (giro intorno) Via di San Gregorio, Porta Capena, Via del Circo Massimo, Via del Teatro di Marcello, Tempio di Vesta, Lungo Tevere dei Pierleoni, (Riva Sinistra) Ponte Quattro Capi Isola Tiberina Lungotevere dei Cenci, Riva Sinistra fino a Ponte Vittorio Emanuele, Borgo Santo Spirito, San Pietro (fuori del Colonnato) Visita alla Basilica, Lungotevere ianicolense, Riva destra fino a Ponte Sisto, Via del Moro,

Pranzo al Ristorante "L'antico Moro" Trastevere. Dopo il pranzo: da Piazza del Popolo al Balcone del Pincio, relax a Villa Borghese, quindi via verso la stazione dopo essere passati per Fontana di Trvi, il e il Quirinale.

Ritorno a Fabriano con treno 12176 ore 18,30. Arrivo a Fabriano ore 21,40. Il percorso indicato potrebbe subire variazioni legate ai sensi unici e divieto di transito. Fare attenzione a tutte le norme del Codice della Strada. Massimo venti partecipanti. Informazioni al DLF 0732 24256 ore ufficio.

Prima di tornare a Scuola finalmente Gardaland!

Il 4 e 5 settembre sono le date giuste per l'uscita di Gardaland prima di tornare alle lezioni scolastiche. Avevamo programmato una tre giorni, ma, pensando a tutta l'estate trascorsa, ora optando per un week-end, riteniamo fare una cosa gradita a ragazzi e genitori. Ci sarà da partire presto al Mattino per arrivare sul Garda per il pranzo e per godersi un po' del lungo lago prima di sistemarsi in albergo per cena e pernottamento con possibilità di passeggiate e visite serali. Il giorno dopo sarà esclusivamente dedicato al Parco di Gardaland per la soddisfazione di Grandi e Piccini. I bambini sotto il metro di altezza non pagano l'ingresso al Parco. Ci sono riduzioni per terzi e quarti letti per ragazzi ed adulti. Il rientro è previsto per la tarda serata del 5. Stiamo prendendo i contatti giusti per riuscire ad ottenere un trattamento di qualità ai migliori prezzi possibili, vogliamo cioè che le famiglie intere possano giudicare appetibile questo week-end. Il dettaglio disponibile in sede prevede una quota di partecipazione di 99 euro per adulti con sconti per i ragazzi che comprende Bus Gt a/r, Mezza pensione in Hotel 3/4 stelle ed ingresso al Parco; da considerare naturalmente alcuni necessari supplementi da pagare in loco. Al momento dell'uscita del giornale, stiamo prendendo le opzioni. Informazioni in sede.



DLF - Turismo & Viaggi

Quei giorni in Francia con il DLF Il fascino immenso di Parigi

Anche quest'anno, puntualmente, si doveva decidere sulle tanto agognate vacanze pasquali. Insieme con un gruppo d'amici era nata l'idea di andare a Parigi. Ma un conto è dirlo ed un conto era organizzarlo. Abbiamo chiesto a Stefania, che si è messa subito all'opera, trovando nel giro di pochi giorni una sistemazione degna del Re di Francia. L'unico problema erano i costi, per abatterli si doveva aumentare il numero dei partecipanti..., anche a questo si trovò una soluzione nel giro di poco, infatti, un gruppo di Marischio folto di circa quindici unità aderì alla nostra iniziativa. Arrivò il fatidico giorno della partenza. Tutti pronti all'appello davanti alla stazione ferroviaria di Fabriano con destinazione Falconara. Ero sinceramente un po' titubante sulla compagnia aerea, ma alla fine della vacanza ho dovuto ricredermi. Dopo un'ora e mezzo di volo arriviamo allo Charles de Gaulle Airport. Qui inizia la vera avventura in questa metropoli che ha un fascino tutto antico e romantico dove la storia ancora la fa da padrona.

Chiedo a tutti di stare compatti perché prendere il metrò, sembra una cosa semplice, ma farlo in trenta e con i bagagli vi assicuro che può diventare difficile. Prima destinazione il Novotel di Bercy. Una magnifica struttura moderna dove abbiamo pernottato per tutta la vacanza, e che consiglio a tutti coloro che vogliono andare a Parigi, in quanto posto in una posizione che permette in pochi minuti di metrò di raggiungere tutti i punti strategici della città.

Dal Novotel la nostra successiva destinazione, è stata una fugace visita dei Quartieri Latini con il Palais du Luxembourg e il Senato.

di Wolf

L'immagine che più ci è rimasta impressa, sono stati i giardini curati nei minimi particolari con aiuole che ognuno di noi vorrebbe sempre vedere nel suo giardino di casa. Dopo una discreta cena in un ristorante vicino alla Gare de Lyon, propongo di andare all'Arc de Triomphe e successivamente alla Torre Eiffel. Qualcuno mi guarda perplesso perché la giornata è stata lunga e quindi affrontare un paio d'ore di cammino e metrò può essere deleterio per il giorno dopo, ma ricordo a tutti che i giorni di permanenza sono pochi e quindi dobbiamo sfruttare tutto il tempo a nostra disposizione. Lo spettacolo che ci appare percorrendo i campi Elisei per arrivare all'Arc de Triomphe è sensazionale, un viale pieno di luci e rumori che mostra all'orizzonte quest'opera maestosa fatta erigere da Napoleone. Da qui via a piedi verso la torre Eiffel, dove giungiamo verso mezzanotte, ora in cui non si può più salire, forse un grande dispiacere per tutti noi, ma tutto sommato appagato da quell'effetto di luci stroboscopiche che illuminano il cielo di notte le quali ci hanno regalato un'immagine che ci rimarrà impressa per tutta la vita.

Venerdì 9 aprile: siamo tutti euforici, oggi è il giorno della visita ai monumenti storici del centro di Parigi, abbiamo appuntamento con la guida davanti a Notre Dame. Arrivati sul luogo e fatta conoscenza con il sig. Rota (di chiare origini italiane) partiamo alla volta della Conciergerie, Notre Dame e la Saint Chapelle. Descrivere la Saint Chapelle rimane difficile per chiunque non l'abbia vista: è qualcosa di veramente unico, le sue vetrate lette in

modo corretto ripercorrono la storia dell'uomo, è così interessante che anche i piccoli, Matteo e Andrea, (le mascotte del gruppo) abituati a dar calci ad un semplice pezzo di carta o una bottiglia in plastica, rimangono stupiti nel vedere questo splendore fatto con mano dall'uomo. Proseguendo la mattinata visitiamo Hotel de la Ville, e di seguito il centro Pompidou, successivamente facciamo sosta nei giardini adiacenti. Dopo esserci rifocillati, continuiamo il giro visitando in sequenza Il Louvr, L'Opera, Place Vendôme, dove si trovano i maggiori edifici di Parigi e il famoso Hotel Ritz, noto per le vicende di Diana d'Inghilterra e Dodi Al Fayed. In ultimo Place de la Concorde da dove la guida ci lascia continuare a nostro piacere. A questo punto salutato il sig. Rota e riorganizzato il gruppo puntiamo verso Les Invalides dove abbiamo potuto ammirare il museo di Napoleone e la sua tomba a forma di sarcofago. La serata si conclude, dopo aver cenato al solito ristorante, visitando la Basilica del Sacro Cuore, posta alla sommità di Montmartre, noto per essere il quartiere degli artisti.

Rientriamo in albergo, distrutti a livello fisico (ricordo che abbiamo girato a piedi l'intera giornata) ma con la voglia di parlare delle bellezze visitate e quelle che vedremo il giorno successivo. Venerdì 10 Aprile: Castello di Versailles. Non ci sono parole per descriverlo, alla vista si rimane con il fiato sospeso, Re Luigi ha edificato nel corso della sua vita di sovrano qualcosa di unico. La giornata la trascorriamo tra visite di sale più o meno sfarzose e piene di quadri o pitture, suppellettili che ricordano le epoche ormai lontane, ma che ognuno

Il Gruppo durante la loro vacanza



di noi ha studiato sui banchi di scuola, per poi concluderla nei giardini del Palazzo dove abbiamo potuto riposare le nostre stanche membra prima di assistere allo spettacolo delle fontane. Rientrando in albergo già le mascotte del gruppo pensavano al loro d-day che verrà perché nessuno di loro è mai stato ad Eurodisney., sono "gasati" a tal punto che per farli dormire diventa un'impresa. Le nostre mascotte, Matteo, Andrea ed Ilaria, l'indomani mattina sono i primi a presentarsi alla partenza, ma nessun anche quelli più grandi d'età vogliono perdersi questa giornata che rimarrà memorabile per chi l'ha vissuta insieme con noi.

Un luogo che ha permesso ad ognuno di noi di sconfinare con la mente nel mondo fantastico che è di dominio dei bambini. Siamo passati da un gioco ad un altro facendo

anche delle file interminabili, senza mai arrabbiarsi, coinvolti da un turbinio di spettacoli e animazioni. I nostri amici di Marischio, più grandi di noi come età, hanno provato il brivido dei giochi più o meno pericolosi, con il risultato di aver passato dei momenti veramente pieni di "suspance" ed indimenticabili.

Al rientro in albergo abbiamo preparato le valigie per l'indomani mattina purtroppo la vacanza è terminata. All'arrivo a Falconara ci siamo salutati, decisi per ritrovarci il prossimo anno di nuovo tutti insieme magari per visitare un'altra capitale europea. AH!!!!!! dimenticavo di dire una cosa, per la prima volta non c'è stato il classico rompis... Che di solito esiste in ogni gruppo che si rispetti. Un grazie di nuovo a tutti i partecipanti e spero che per il prossimo anno saremo ancora più numerosi.



LE GROTTI DI FRASSASSI

Le grotte più belle del mondo
impossibile descriverle; occorre vederle.

APERTE TUTTO L'ANNO

Informazioni:
CONSORZIO DI FRASSASSI - 60040 Genga (An)

Ufficio
Tel. 0732 97211 - Fax 0732 972001

Prenotazioni
Tel. 0732 90080 - Fax 0732 90090

Internet: www.frassassi.com



La stagione riprende con "The Flood" di I. Stravinskij e "L'enfant et les sortilèges" di M. Ravel in Novembre (il 5, 7 e 11) per proseguire con la "Norma" di Vincenzo Bellini in Dicembre (1,4 e 7) e concludere in gennaio con "La Bohème" di Giacomo Puccini (il 20, 21, 22 e 23).

Anche quest'anno verranno allestiti i treni ad uso esclusivo appositamente approntati per i soli appassionati che partendo da Fabriano, potranno godere di tre serate ricche e particolari all'insegna della lirica.

Verranno offerte proposte per pacchetti di tre serate, molto convenienti rispetto al singolo pacchetto. Presto saranno noti prezzi e condizioni. Intanto cominciamo a preparare il più adatto dei treni. Vi aspettiamo!

Il Teatro delle Muse di Ancona rende note le date della prossima stagione lirica All'Opera in Treno!

DLF - Turismo & Viaggi

**In Calabria in aereo per
soggiorno mare con una
grande escursione**

Alla Baia degli Dei

11-18 Settembre 2004

Otto giorni di mare con una grande escursione per conoscere alcuni luoghi mitici della Calabria. Tra mare, montagna e natura. Vi facciamo scoprire i segreti della gastronomia calabrese con i suoi vini più antichi del mondo.

749 Euro, la quota comprende

Soggiorno di 7 notti in camera doppia. Pensione completa. Volo A/R da Roma. Tasse aeroportuali. Trasferimento in Bus GT a/r da Fabriano. Escursione di una giornata con autobus in Sila, Santa Severina e Cirò Marina con degustazioni dei prodotti tipici e vini, pranzo e cena. Transfert da/per aeroporto. Omaggio Blue point travel. Assicurazione. Assistenza in loco

Un accompagnatore del DLF accompagnerà il gruppo come ormai è consuetudine. Il Beach Resort Baia degli Dei a Le Castella è un gradevolissimo 4 stelle, altamente scenografico con vista del Castello Aragonese e affacciato direttamente sul mare di finissima sabbia rossa. Consigliato a chi ama il relax e vuol prendersi una vacanza vera prima di affrontare l'autunno. Con il pagamento (obbligatorio) della tessera club di 35 euro, (25 per i ragazzi da 3 a 12 anni) si possono usufruire di tutte le attrezzature di cui è dotata la struttura dagli ombrelloni in spiaggia a tutti gli altri settori.

Animazione, menù tipici con dolci calabresi, ampi locali tutti climatizzati come le camere con TV, frigo, asciugacapelli e cassaforte, rendono questo luogo tra i più gradevoli per vivere una vacanza in pieno confort.

Aspettiamo le iscrizioni che sono già iniziate, il prezzo che comprende il volo aereo che evita il lungo trasferimento, è interessante, Vi aspettiamo



Vanity

di Claudia

Intimo - Merceria - Maglieria

Viale M. della Libertà, 34 - Tel. 0737786030 - Matelica

Il "Cirque du Soleil" è arrivato in Italia *Saltimbanco*

A Roma dall'8 ottobre! Biglietti già in vendita!

Magie, piramidi umane, ballerine e acrobati che si muovono nell'aria... è Saltimbanco, lo spettacolo di Cirque du Soleil!

Uno spettacolo unico e straordinario, una compagnia che ha già riscosso un grande successo a Los Angeles, San Francisco, New York, Tokyo, Parigi, Londra, Berlino, Vienna, Madrid, Barcellona, Hong Kong, Sydney! 'Cirque du Soleil' è arrivato anche in Italia.

Sarà a ROMA dall'8 ottobre ed è qui che noi lo incontreremo. Prenotando per tempo potremo portare fino a cento persone sulle poltrone migliori ed a prezzi interessanti.

Con un cast di 53 artisti provenienti da 13 nazioni, "Saltimbanco" rappresenta un melange impressionante di numeri e personaggi che celebrano la vitalità dello spirito umano, in una spettacolare produzione di numeri acrobatici di altissimo livello e di rappresentazioni teatrali.

Il termine Saltimbanco è un vocabolo del XVI secolo pieno di fascino e di magia, con cui venivano definiti "gli artisti di strada dotati di grande talento".

Nel medioevo indicava un gruppo di artisti di strada e di menestrelli che giravano le strade e le piazze delle città in cui si spostavano e che, spesso, improvvisavano un palco utilizzando dei banchi di tavole.

"Saltimbanco", lo spettacolo, rappresenta la celebrazione della vita, partendo dal concetto di spettacolo improvvisato e di avventura urbana proprio del suo significato intrinseco, ampliandone i limiti e la portata! Creato come antidoto al caos ed alla disperazione imperante nel mondo moderno, "Saltimbanco" propone una nuova visione di urbanità, traboccante di ottimismo e felicità.

Gli interessati alla nostra proposta possono rivolgersi al DLF di Fabriano Viale serafini 84/B 0732 24256. Le iscrizioni si ricevono fin da ora previa versamento di piccolo acconto Per i bambini da 3 a 12 anni è prevista una riduzione del 10% per tutti gli spettacoli. INGRESSO GRATUITO per i bambini fino a 3 anni, che possono sedere in braccio.



Sabato 9 e Domenica 10 ottobre sono date buone per noi. Contiamo di organizzare due autobus e stiamo opzionando i nostri posti. Il costo di ingresso per questo tipo di spettacolo non è ovviamente dei più economici ma sono occasioni che capitano raramente e non possiamo permetterci il lusso di lasciarle scappare. Con quote da 77 euro contiamo di farcela per posti centrali di ottima visibilità e buon livello comprendente anche un piccolo spuntino (il classico packet lunch o dinner a seconda dello spettacolo che si sceglie).

La macchina organizzativa si è messa in moto e già sono disponibili informazioni e chiarimenti eventuali. Vi aspettiamo presso la nostra sede o al n. tel. 0732 24256 ore ufficio.

DLF - Turismo & Viaggi

Nel 2004 si celebrano i cento anni dalla nascita di Pablo Neruda

E' il momento del Cile!

Una nazione viva in continua crescita che si pone in sud America tra le più aperte e progredite. Un programma per decidere

Primo giorno

· Incontro del gruppo presso l'aeroporto italiano di partenza ed inizio del programma. Partenza per il Cile.

Secondo giorno

· Arrivo all'Aeroporto di Santiago del Cile e trasferimento presso l'Hotel "Club & Resort - Bosco del Mauco" situata nella zona di **Curacavi** (km. 35 dalla capitale). "Welcome Drink" di benvenuto. Pomeriggio di riposo per godere delle strutture a disposizione dell'hotel (piscina temperata, sauna, massaggi). Piccola escursione alla "Grotta" e alla "Cascada de la Novia". Aperitivo e cena. (notte)

Terzo giorno

· Partenza per la città di Valparaiso, distante circa 70 km. per un tour della città e dei suoi luoghi più attrattivi, inclusa la

casa di Neruda "La Sebastiana". Dopo il pranzo si prosegue per la località di "Isla Negra", distante circa 70 km, per la visita alla più suggestiva delle case-museo di Neruda, in riva all'Oceano Pacifico, ove è sepolto assieme alla moglie Matilde Urrutia.

Cena di pesce presso il Ristorante "EL BARCO" nella città di San Antonio, a circa 25 km da Isla Negra. Rientro presso l'Hotel "Club & Resort - Bosco del Mauco". (notte)

Quarto giorno

· **Santiago**. Sistemazione presso l'Hotel "Los Nogales". Tour della città, visita al pueblito "Los Dominicos", con possibilità di acquisto di artigianato tipico. Visita al Museo d'Arte Pre-Colombiana, al Cerro San Cristobal.

Serata Mapuche, con cibi danze e balli tipici dei nativi cileni (notte).

Quinto giorno

· Trasferimento all'aeroporto di Santiago con destino la città di La Serena.

Sistemazione presso l'Hotel "Plaza La Serena". Pomeriggio a disposizione per visita alla città ed al suo tradizionale mercato de "La Recova". Cena (notte).

Sesto giorno

· Trasferimento da "La Serena" alla Città di Vicuña, nel valle dell'Elqui.

Città magica nella quale si respira il clima coloniale del secolo passato. Pernottamento presso l'Hotel "Halley" *** plus, un hotel coloniale con al centro un giardino di palte e tutti i copri-letti e le tende sono bordate a mano allo stile dei romanzi di

Isabel Allende, un vero viaggio nel passato.

In ogni stanza c'è una bibbia con la copertina anche bordata a mano.

I prezzi sono sempre in base a doppia.

La cena non è inclusa però l'hotel ha un ristorante famoso per il capretto e l'agnello a 15/20 US\$ come così sono tutti i buoni ristoranti in Cile.

Dotato di piscina, con giardino.

La colazione è continentale cilena con pane amasato burro di casa e marmellata (notte).

Settimo giorno

· *Escursione nella magica Valle dell'Elqui, con destino a Tongoy, piccolo porto di pescatori e centro turistico sull'Oceano Pacifico. Degustazione dei famosi frutti di mare e pranzo a base di pesce nei tipici ristoranti del mercato del pesce in riva all'Oceano. Ritorno a Vicuña e visita notturna all'Osservatorio Mammalluca, l'unico osservatorio cileno aperto di notte, creato dal famoso gruppo rock "Los Jaiwas", che permette la visione dello spettacolare cielo cileno. LA CENA non è inclusa: come sopra (notte).*

Ottavo giorno

· Mattino imbarco dall'Aeroporto di "La Serena" per Calama. Visita alla Miniera di Chuquicamata, la più grande del mondo a cielo aperto (pranzo al sacco).

Sistemazione presso l'Hotel "Park Inn" di Calama. (notte).

Nono giorno

· Escursione a San Pedro de Atacama, porta del deserto più arido

del mondo, e ai siti archeologici della zona. Rientro all'Hotel "Park Inn" (notte)

Decimo giorno

- Mattino: Imbarco dall'aeroporto di Calama con destinazione Santiago.

Sistemazione presso Hotel "Los Nogales". Cena. (notte)

Undicesimo giorno

Santiago: giornata di riposo, con visita nel pomeriggio alla casa de "La Chascona", sede della Fondazione "Pablo Neruda".

Cena di salute presso il locale tipico "Rincon de las Canallas" (notte)

Dodicesimo giorno

· Trasferimento in aeroporto ed imbarco per l'Italia.

Tredicesimo giorno

· Arrivo in Italia e fine dei servizi.

Quota Individuale di Partecipazione

Euro 2.350,00
Supplemento Singola
Euro 250,00

Il giorno di partenza, da definire per tempo per le disponibilità aeree

La quota comprende:

Volo Italia-Cile-Italia in classe economy.

Voli interni in Cile.

Sistemazione alberghiera ed assistenza come da programma.

La quota non comprende:

Alcuni pasti come indicato, bevande, ingressi ai siti, mance ed extra in genere

Questa uscita si propone per fine ottobre, novembre e la primavera seguente.

Informazioni presso il DLF

Una lettera che ci fa piacere ricevere



Un momento della Gita!

Spett. le Direzione Dopolavoro delle Ferrovie dello Stato Fabriano (Il DLF di Fabriano praticamente, ndr) Siamo ad esprimere i più sentiti ringraziamenti per la grande disponibilità ed il servizio tanto efficiente reso per la visita allo Zoo di Falconara, nell'aprile scorso. I piccoli della Scuola Materna "Maestre Pie Filippini" di Gubbio si sono divertiti tantissimo, come pure i loro genitori e gli altri accompagnatori. Tutti hanno trascorso una giornata piacevole, difficile da dimenticare!

Anche il tempo, per fortuna, ci ha assistito abbastanza permettendoci di godere pienamente quelle ore di svago. Speriamo in seguito di poter ripetere questa bella esperienza. Porgendo i nostri più cari auguri per il loro fruttuoso lavoro salutiamo cordialmente. Le insegnanti e il Comitato genitori della Scuola Materna "Maestre Pie Filippini" di Gubbio. 7-5-2004.

Un gruppo di ferrovieri del dopolavoro ferroviario di Fabriano raccontano...

"Una giornata particolare"

Si sperava in una bellissima giornata di sole, che ci avrebbe accompagnato fino al ritorno. Non è stato così. Fin dalla partenza la pioggia picchiava sui vetri del pullman senza tregua. Circa sessanta persone hanno condiviso: gioco, pranzo, divertimento e barzellette "a raffica" raccontate con molta diplomazia dall'amico Omiccioli. La pioggia inesorabile scendeva ancora.

Arrivati a destinazione Rimini i nostri valorosi ferrovieri scendevano dal pullman e senza indugio salutavano in campo i loro avversari "finanziari".

La partita si è svolta in un clima molto festoso e corretto. I nostri cari "ex ferrovieri" avevano la meglio, vincendo per 2 a 1.

Anche il tifo ha avuto un ruolo importante; fino a ritrovarsi intorno ad un tavolo imbandito.

Che mangiata!!!!!! Buono il pasto e ancora meglio il vino. Con nostra sorpresa ci siamo accorti che anche il sole faceva festa con noi.

Il ritorno è stato all'insegna dell'allegria e dell'amicizia. Ringraziamo i collaboratori Renato Lodovici e C. prenotandoci anticipatamente per il prossimo incontro, speriamo presto.

Come sempre vinca il migliore.

Un gruppo di amici

DLF & dintorni

Incontro intervista con il neovicecampione d'Europa *Suardi un maestro del Bonsai*

Alfiero Suardi, nostro socio e concittadino, conosciuto artista e creatore di bonsai a livello internazionale, ha ottenuto un risultato eclatante al campionato europeo di bonsai svoltosi nella repubblica di San Marino dal 27 al 30 maggio.

Un suo bonsai di leccio (*quercus ilex*) si è aggiudicato il secondo posto assoluto e relativa medaglia d'argento nella più importante manifestazione Europea.

Ci racconta Suardi:

“Sono molto soddisfatto del risultato ottenuto al di là della conquista della medaglia d'argento, già il fatto di rappresentare l'Italia con un mio bonsai è motivo di grande orgoglio e gratificazione che premia il mio impegno ventennale nel mondo del bonsai. Al concorso hanno partecipato ben 17 nazioni europee con oltre 100 bonsai in gara, l'Italia era rappresentata da sei bonsai, tra cui il mio, selezionati tra i migliori esemplari italiani”

Chi ha avuto il compito e l'onore di giudicare e premiare i bonsai in concorso?

“Per l'occasione è stato invitato in qualità di giudice unico il massimo rappresentante del bonsaismo mondiale il maestro giapponese Kunio Kobayashi di Tokyo che si è complimentato per l'alto livello tecnico e artistico raggiunto dai bonsai italiani e dichiarando pubblicamente di sentirsi onorato nel premiare bonsai così belli che non sfigure-

rebbero in Giappone, aggiungendo in maniera scherzosa se fosse possibile portare nel suo giardino



i nostri bonsai!”

E come si sono classificati gli italiani?

“Usando un termine dialettale gli italiani hanno fatto *romanella* infatti il podio era tutto italiano: medaglia d'oro, d'argento e di bronzo!”

Diciamo pure che la Champion League del bonsai è stata stravinta dall'Italia!”

Questo significa che il bonsai italiano è al top?

“Ebbene sì, posso sicuramente affermare che dopo i paesi orientali l'Italia detiene la leadership mondiale”

Raccontaci qualcosa sul tuo bonsai premiato.

“Sicuramente la pianta premiata è tra le più importanti nella mia collezione

a cura di Pino Falzetti

ne, è un'essenza tipica del nostro comprensorio mon-

ora con la completa maturità si è affermata come uno tra i migliori bonsai d'Europa”

Caro Suardi, non sei nuovo comunque ai risultati simili a questo, facci un po' di cronistoria

“I miei effetti mi e i bonsai sono stati sempre molto ap-

tano ed è in training da circa 15 anni, aveva ottenuto in passato altri importanti riconoscimenti e premi a livello nazionale,

prezzati, ricordo che nel 1997 e nel 1998 due mie piante hanno ottenuto menzioni di merito da parte dell'Associazione Nazio-

nale, poi nel 2000 mi sono aggiudicato il massimo premio Italiano ad Arco di Trento e nel 2001 un mio bonsai è stato censito da una giuria internazionale come “Importante Bonsai Europeo”

E per il futuro?

“Sto già affilando gli attrezzi e preparando la pianta per il prossimo campionato europeo che si svolgerà nel 2005 in Belgio, sperando di tenere sempre alto il nome dell'Italia, almeno nel bonsai!”

Intanto Suardi continua il suo allenamento insieme ai soci del Bonsai del DLF di Fabriano, dove altri campioni crescono!

Nella foto a fianco, la pianta premiata, il quercus ilex, bonsai di Leccio che ha ottenuto la medaglia d'argento europea in terra di San Marino alla fine di maggio 2004

I soci del DLF del Bonsai si ritrovano generalmente il martedì sera presso la sede di Viale Serafini, 84/B per confrontare le loro piante, mettere a punto le esperienze e le tecniche che come riportato sopra, riescono a dare grandi risultati.

I più esperti poi mettono sempre a disposizione la loro conoscenza nei confronti dei neofiti che trovano un ambiente sereno ed accogliente.

Il settore Bonsai del DLF è quello che ha raccolto i maggiori riconoscimenti internazionali.

Piccole Gioie
Gioielleria creazioni preziose di Fatti Giovanni

Collezione Diamanti
CON GARANZIA

Damiani
Leonori gioielli
Recarlo
ORAFI SODI ITALIA
parto MIKIKO

Corso V. Emanuele, 10
MATELICA
TEL. 0751.88891

DLF Scacchi

Problemi di scacchi

*Un amico mi invia per e-mail il seguente problema enunciando che:
il bianco muove e patta!*

Il Bianco muove e patta

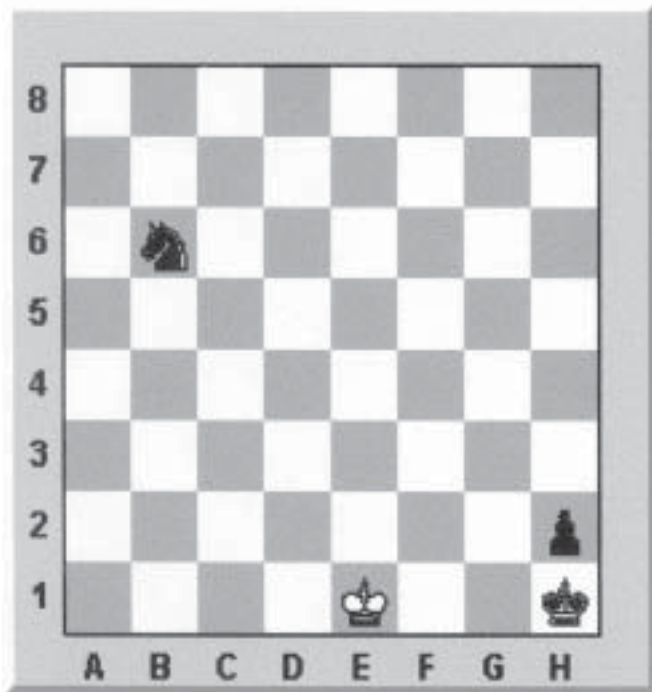

e che patterebbe anche se il Cavallo si trovasse in qualunque altra casa nonostante sia rimasto con il solo Re contro Cavallo e pedone.

Prima di calcolare la soluzione facciamo due considerazioni preliminari:

1. Se al Re nero viene data la possibilità di uscire dall'angolo potrà promuovere il pedone con vittoria più che certa.

2. Un Cavallo nel muoversi passa da una casa bianca ad una nera e viceversa.

E' evidente che la prima mossa del Bianco sarà 1.Rf1 oppure 1.Rf2 e successivamente dovrà oscillare tra f1 e f2 per impedire l'uscita del Re nero dall'angolo (ma se si sbaglia la prima mossa il Nero vince). Da notare che il Re bianco avrà sempre un'unica casa a disposizione: quando si troverà in f1 potrà andare in f2 e viceversa. Quindi il Nero dovrà cercare di impedire al Bianco tale casa!

Immaginiamo una po-

sizione critica: il Nero ha portato il suo Cavallo in h3 proibendo così al Bianco la casa f2. In tale situazione se il Re bianco si trovasse in f1 egli sarebbe costretto a giocare Re1 oppure Re2 permettendo al Re nero di uscire dall'angolo, promuovere il pedone e vincere.

Se invece il Re bianco si trovasse in f2 subirebbe uno scacco, ma potrebbe ancora portarsi in f1 ed il Nero alla mossa successiva sarebbe costretto muovere di nuovo il Cavallo liberando così la casa f2 a favore della successiva mossa del Re bianco.

Una situazione analoga si genererebbe nel caso che il Nero vada ad impedire la casa f1 portandosi in d2 o in e3 o in g3.

Ora basta considerare che il Cavallo per portarsi da b6, casa di partenza nera, ad h3, casa di arrivo bianca, ha bisogno di fare un numero dispari di mosse quindi... Facendola troppo lunga rischio di of-

di Giuseppe Guglielmi

fendere l'intelligenza del lettore. La conclusione è che il Bianco deve scegliere tra le case f1 e f2 al suo primo tratto, ma tra le due quella dello stesso colore di quella in cui si trova il Cavallo ovunque egli si trovi.

Caso vuole che andando

a letto mi trovo sul comodino un libro di problemi di scacchi, che a volte uso per prendere sonno, non lo faccio spesso ma questa volta la pagina è aperta sul seguente diagramma dove

Il Bianco muove e patta

Il tutto fa leva sulle stesse considerazioni pocanzi riportate.

Il Bianco muove e patta



Una possibile soluzione: **1.Ad7!** (minaccia la presa del pedone :senza il pedone il Nero sarebbe impossibilitato a vincere!) **h2 2.Ac6 Rg1 3.Ah1!!** (unica: dopo un'altra qualsiasi mossa il Nero giocherebbe 3.Cg2! e la promozione del pedone sarebbe inevitabile) **Rh1 4.Rf2!** patta (stesso tema del primo diagramma). Per concludere, voglio far notare che i problemi di scacchi, in particolare quelli con pochissimi pezzi (in genere denominati *finali*), essendo relativamente facili da analizzare possono essere di grande aiuto per l'apprendimento delle tecniche di giuoco purché non si cerchi la loro soluzione solo a tentativi, ma ricorrendo ad una razionale e seria analisi.

Offerta Corsi di Informatica per i Soci del DLF

La Ditta InQuota sas sita in Fabriano in Via Berti, 9 (zona centro, vicino ai giardini pubblici, altezza Museo della Carta) operante nel settore della formazione ad aziende e privati da diversi anni, ha stipulato una convenzione con il DLF per offrire ai propri soci corsi di informatica a prezzi scontati (20% sui prezzi di listino).

Questa società, tutta al femminile, specializzata nell'ambito della comunicazione che si avvale di tutte le più moderne tecnologie è altresì all'avanguardia per la formazione informatica, raccomandabile quindi a tutti i nostri soci.

BCC
CREDITO COOPERATIVO

Pergola

Filiale di Fabriano
Viale Dante Alighieri
Tel. 0732 251573

*La Banca differente
Amica delle famiglie*

La Resistenza nei Francobolli

*60° della Resistenza nei francobolli
e nelle immagini dell'epoca.*

Si è conclusa con enorme successo la mostra di filatelia e documenti sulla Resistenza, organizzato dal Circolo ARCI "Corto Maltese" in collaborazione con il Circolo Filatelico del Dopolavoro Ferroviario Fabriano, con il patrocinio del Comune di Fabriano e della Comunità Montana Esino Frasassi. La mostra è stata allestita in pieno centro cittadino, nei suggestivi locali della Galleria delle Arti ed è stata inaugurata dal Sindaco di Fabriano, Ing. Roberto Sorci insieme ad Egidio Errani, Presidente Nazionale del Centro Italiano di Filatelia della Resistenza. Alla cerimonia erano presenti numerosi Consiglieri del Comune e della Comunità Montana e personalità di rilievo della nostra zona. Erano esposte collezioni di grande prestigio a livello nazionale: "La Deportazione", settantadue fogli organizzati da Egidio Errani che presenta, per mezzo di documenti postali, gli aspetti più drammatici di questa tragedia. Dallo stesso espositore sono state fornite altre tre collezioni: "I ghetti ebraici durante l'occupazione nazista", "Iconografia della Resistenza" e "La guerra psicologica", questa ultima di grande suggestione con docu-

menti assolutamente affascinanti per l'originalità e la cura nell'allestimento. Luigi Pirani e Paolo Forni hanno esposto "Le emissioni dei Comitati di Libe-

cui i vari Comitati locali hanno cominciato a restituire un minimo di servizi alla nazione devastata dalla guerra. Commovente e di grande interesse la colle-

zione "Internati Militari Italiani", di Rossana e Maria Luisa Regno, che rievoca il dolore ed i drammi personali di tanti militari tenuti in cattività. Oltre alle testimonianze di carattere filatelico, era esposta una ricca documentazione, fornita dalla sezione di San Severino Marche dell'Associazione Nazionale Partigiani d'Italia e dal Comune di Fabriano, che testimonia del valore e dell'importanza che la Resistenza ha avuto nella storia della nostra zona montana.



Il Logo per l'evento

razione Nazionale" che mostrano un'ampia scelta delle emissioni filateliche, con

Per l'occasione è stato realizzato un annullo postale, su progetto del Professor

Aldo Ceragno, che riproduce il volto del Dottor Engles Profili, martire della Resistenza, assassinato dai nazifascisti.

Sono state stampate anche due cartoline commemorative dell'avvenimento disegnate dallo artista locale Monica Lasconi.

Alla cerimonia è seguita anche una conferenza del Professor Stefano Gatti su-

gli aspetti storici della Resistenza nel fabrianese. Nei giorni di apertura la mostra è stata visitata da numerosi cittadini; particolarmente gradita la presenza di numerose classi degli Istituti Scolastici della città.

Gli studenti hanno mostrato particolare interesse per questo aspetto della nostra storia che, forse, sta cadendo nell'oblio.

Angelo Megni

Un Campione di casa!

Con la sua collezione "I bolli di Fabriano dalle origini al 1860" Enrico Carsetti, socio del nostro Circolo Filatelico e Numismatico, si è aggiudicato l'ottavo Campionato Italiano di Filatelia, serie cadetti, per la classe "un quadro" la cui finale si è svolta nei giorni 19-21 marzo in occasione della manifestazione filatelica "Milanofili2004". Per chi non lo sapesse, la serie cadetti è riservata a quei collezionisti che non abbiano mai vinto con una loro collezione una medaglia di verme o superiore in una esposizione nazionale. Il campionato è articolato in una serie di semifinali interregionali che permettono alle varie giurie di selezionare le collezioni migliori che poi si disputeranno la finale. La classe "un quadro" raggruppa quelle collezioni che si sviluppano nell'ambito di dodici fogli (un quadro espositivo). Si tratta di una classe inserita da poco nelle competizioni, con lo scopo di stimolare il maggior numero di collezionisti ad esporre i propri lavori: l'impegno richiesto nel montare dodici fogli è infatti sicuramente minore di quello per montarne sessanta o settantadue, anche se poi la difficoltà consiste nel riuscire a condensare in poco spazio tutto lo sviluppo del tema. Congratulazioni quindi al nostro associato e l'augurio che questo possa essere il primo di molti importanti successi.

CENTRO MODA



F.lli Brunetti

Vasto assortimento per cerimonia
UOMO E DONNA
Sconto ai Soci DLF

GUBBIO TORRE DEI CALZOLARI - TEL. 075 9256144



LEBOLE

CONFEZIONI ESCLUSIVE



Sordi srl
Impianti

Riscaldamento,
condizionamento,

60044 Fabriano
Loc. Campodolmo

Oltre 30 anni



Autoricambi - Accessori



**COSA POTRETE TROVARE
NEL NOSTRO NEGOZIO**

**OTTIME
OFFERTE**

- PASTIGLIE e DISCHI FRENO
- AMMORTIZZATORI
- MARMITTE

ALLESTIMENTI SPORTIVI:

- MOLLE, AMMORTIZZATORI
- MARMITTE, DISCHI, PASTIGLIE
- ACCESSORI per INTERNI e CARROZZERIA
- SPAZZOLE TERGICRISTALLO
- FANALERIA - SPECCHI
- CATENE DA NEVE
- FODERE e TAPPETI su MISURA

... e TANTO altro ancora!

PREVENTIVI GRATUITI

CASONI CARLO
Via Adige, 7
13032 - CASTELRAIMONDO - MC
Tel. 0737.641681



MUTUO SOCCORSO

CESARE POZZO 1887

SISTEMI D'INTEGRAZIONE SOCIO-SANITARIA

LA SALUTE E' UN BENE DA CONDIVIDERE

CON UN MINIMO CONTRIBUTO TUTELI TE STESSO E LA TUA FAMIGLIA

Diventare socio costa da 12,50 ai 17,00 euro al mese

ESEMPI:

Ricoveri ospedalieri	fino a € 65,00 al giorno
Grandi interventi chirurgici	fino a € 50.000,00
Riduzione stipendio per malattia	fino a € 16,00 al giorno
Rimborso per alta diagnostica	50% del costo
Maternità	€ 250,00 per parto o adozione
inabilità	fino € 15.500,00
Decesso	fino a € 25.000,00
Tutela legale per motivi inerenti il servizio	Totale e gratuita

Non siamo un'assicurazione per questo offriamo di più e costiamo di meno

Per informazioni la sede regionale è ad Ancona via Marconi 227

Tel. 071 43437 - fax e segr. 071 2149015 - e-mail marche@mutuacesarepozzo.it

è possibile anche rivolgersi al nostro rappresentante Paolo Spagnoli

a Fabriano presso il D.L.F. di Viale Serafini 84/b il mercoledì dalle ore 9.00 alle 12.00 (tel. 0732 24256)